



ISTNIEJE OD 1989 R.

# OŚRODEK BADAŃ i ANALIZ „PP” Marek Zajac i Artur Zajac s.c.

ul. prof. Michała Bobrzyńskiego 23A/U2, 30-348 KRAKÓW

tel.: +48 603 18 77 88, fax: +48 12 20 20 477

www.ppkraow.pl, e-mail: ppmz@interia.pl

NIP: PL 865-21-71-602, REGON: 830470281

Konto: PEKAO S. A. III O/Kraków 69 1240 2294 1111 0000 4522 8364



AB 286

Od 1 kwietnia 2000 r. posiadamy certyfikat akredytacji nr AB 286 wydany przez Polskie Centrum Akredytacji.

Posiadamy umowę sublicencyjną dotyczącą stosowania Laboratoryjnego Połączonego Znaku ILAC MRA zawartą z PCA w dniu 13 kwietnia 2012 r.

W ramach akredytacji wykonujemy:

- pomiary promieniowania elektromagnetycznego w zakresie częstotliwości od 0 Hz do 90 GHz,
- pomiary emisji hałasu w środowisku pracy,
- pomiary hałasu w budynkach mieszkalnych, zamieszkania zbiorowego i użyteczności publicznej,
- pomiary hałasu pochodzącego od instalacji, urządzeń i zakładów przemysłowych,
- pomiary drgań:
  - o ogólnym działaniu na organizm człowieka,
  - działających na organizm człowieka przez kończyny górne,
- pomiary promieniowania optycznego nielaserowego (180 ÷ 3 000 nm): nadfioletowe, widzialne (w tym niebieskie), podczerwone,
- pomiary promieniowania laserowego,
- pomiary natężenia i równomierności oświetlenia na stanowisku pracy,
- pomiary oświetlenia ewakuacyjnego i awaryjnego,
- pobieranie próbek powietrza,
- oznaczanie zawartości pyłu całkowitego i respirabilnego,
- testy specjalistyczne medycznej aparatury rentgenodiagnostycznej w zakresie:
  - radiografii ogólnej,
  - stomatologii,
  - mammografii,
  - fluoroskopii i angiografii,
  - tomografii komputerowej.

Ponadto poza zakresem akredytacji wykonujemy:

- pomiary hałasu infradźwiękowego,
- testy akceptacyjne medycznej aparatury rentgenodiagnostycznej,
- pomiary dozymetryczne osłon stałych,
- pomiary rozkładu mocy dawki wokół aparatów rtg,
- pomiary dawek referencyjnych w rentgenodiagnostyce,
- projekty pracowni RTG wraz z obliczaniem osłon stałych,
- szkolenia z zakresu wykonywania testów podstawowych,
- opracowania dokumentacji Systemu Jakości w pracowniach rtg,

możemy wykonać także inne niż wymienione powyżej badania i pomiary dotyczące czynników uciążliwych i szkodliwych dla zdrowia w środowisku pracy oraz środowisku ogólnym (m. in. gazy odlotowe emitowane do powietrza, szkodliwe czynniki chemiczne), wspólnie ze współpracującymi z nami akredytowanymi laboratoriami.

L. dz.: PP-ZG/22-10-67

Kraków, dn. 2022-11-16

T-Mobile Polska S.A.  
ul. Marynarska 12  
02-674 Warszawa

Pełnomocnik:  
Upoważnienie nr rej. NetWorkSI! Nr 403/09/22  
z dnia: 15-09-2022r.

Adres do korespondencji:  
ul. Prof. Michała Bobrzyńskiego 23A/U2  
30-348 Kraków  
tel. 501 78 97 70

Starostwo Powiatowe w Kłobucku  
Rynek im. Jana Pawła II 13  
42-100 Kłobuck

**Dotyczy:** ustawowego obowiązku, wynikającego z art.152 ust.1 w związku z ust.3 ustawy z dnia 27 kwietnia 2001r – Prawo ochrony środowiska (Dz.U. 2021, poz.1973 z późn. zm.).

Działając z upoważnienia T-Mobile Polska S.A., ul. Marynarska 12, 02-674 Warszawa, **zgłaszam** niżej wymienioną instalację radiokomunikacyjną telefonii komórkowej wytwarzającą pole elektromagnetyczne. Nazwa instalacji zgodna z nazewnictwem stosowanym przez prowadzącego instalację:

Nazwa instalacji – **56434 SZARLEJKA (36686N! KCZ\_WRECZYCAW\_SZARLEJKA)**

W załączeniu przesyłam:

1. Formularz zgłoszenia instalacji wytwarzających pola elektromagnetyczne
2. Opłata skarbową
3. Pełnomocnictwa potwierdzone notarialnie.
4. Wyniki pomiarów poziomów pól elektromagnetycznych wykonanych w środowisku.

Otrzymują:

1. a/a
2. adresat

**FORMULARZ ZGŁOSZENIA INSTALACJI WYTWARZAJĄCYCH POŁA ELEKTROMAGNETYCZNE****I. Wypełnia podmiot prowadzący instalację, dokonujący jej zgłoszenia.****1. Nazwa i adres organu ochrony środowiska właściwego do przyjęcia zgłoszenia**

Starostwo Powiatowe w Kłobucku  
Rynek im. Jana Pawła II 13  
42-100 Kłobuck

**2. Nazwa instalacji zgodna z nazewnictwem stosowanym przez prowadzącego instalację**

**56434 SZARLEJKA (36686N! KCZ\_WRECZYCAW\_SZARLEJKA)**

**3. Określenie nazw jednostek terytorialnych (gmin, powiatów i województw), na których terenie znajduje się instalacja, wraz z podaniem symboli KTS<sup>1)</sup> jednostek terytorialnych, na których terenie znajduje się instalacja**

Symbole KTS

woj. śląskie 10012400000000  
Powiat kłobucki 10012414606000  
Gm. Wręczyca Wielka 10012414606092

**4. Oznaczenie prowadzącego instalację, jego adres zamieszkania lub siedziby**

T-Mobile Polska S.A.  
ul. Marynarska 12  
02-674 Warszawa

**5. Adres zakładu, na którego terenie prowadzona jest eksploatacja instalacji**

ul. ŁUKASZEWICZA 58, 42-130, SZARLEJKA

**6. Rodzaj instalacji**

Instalacja radiokomunikacyjna –której równoważna moc promieniowania izotropowo wynosi nie mniej niż 15W, emitująca pola elektromagnetyczne o częstotliwościach od 30 kHz do 300 GHz.

**7. Rodzaj i zakres prowadzonej działalności, w tym wielkości produkcji lub wielkości świadczonych usług**

Instalacja Radiokomunikacyjna telefonii komórkowej T-Mobile Polska S. A.  
- usługi telekomunikacyjne w zakresie łączności bezprzewodowej zgodnie z przyznanymi koncesjami.

**8. Czas funkcjonowania instalacji (dni tygodnia i godziny)**

Instalacja funkcjonuje oraz jest monitorowana 24 h/dobę przez siedem dni w tygodniu.

**9. Wielkość i rodzaj emisji<sup>2)</sup>**

Pole elektromagnetyczne. EIRP poszczególnych anten zostało podane w pkt 12, tj.

LP	Równoważna moc promieniowania izotropowo (EIRP) [W]
1	9894
2	9253
3	9894
4	9253
5	9894
6	9253
7	5012

**10. Opis stosowanych metod ograniczania emisji**

Urządzenia technologiczne Instalacji Radiokomunikacyjnej są wyposażone w automatyczną regulację mocy nadajników. Nadajnik pracuje z najniższą możliwą mocą niezbędną do realizacji połączenia. Podana w niniejszym opracowaniu moc emitowana przez instalację radiokomunikacyjną jest mocą maksymalną. W rzeczywistości instalacja radiokomunikacyjna emituje pole elektromagnetyczne z dużo mniejszą mocą niż jest to zakładane.

**11. Informacja, czy stopień ograniczania wielkości emisji jest zgodny z obowiązującymi przepisami**

Stopień ograniczenia wielkości emisji jest zgodny z obowiązującymi przepisami.

**12. Szczegółowe dane, odpowiednio do rodzaju instalacji**

Lp	Współrzędne geograficzne	Częstotliwość lub zakres częstotliwości pracy [MHz]	Wysokość środka elektrycznego anteny [m n.p.t]	Równoważna moc promieniowania izotropowo (EIRP) [W]	Azymut [°]	Kąt pochylenia [°]
	1)	2)	3)	4)	5)	
1	E: 19° 01' 51,9" N: 50° 50' 43,28"	800/1800/2100	39,0	9894	50	5,5/4/4

2	E: 19° 01' 51,9" N: 50° 50' 43,28"	900/2600	39,0	9253	50	4,8/4
3	E: 19° 01' 51,84" N: 50° 50' 43,21"	800/1800/2100	39,0	9894	180	5/3,8/3,8
4	E: 19° 01' 51,84" N: 50° 50' 43,21"	900/2600	39,0	9253	180	4,5/3
5	E: 19° 01' 51,77" N: 50° 50' 43,28"	800/1800/2100	39,0	9894	280	4,8/3,8/3,8
6	E: 19° 01' 51,77" N: 50° 50' 43,28"	900/2600	39,0	9253	280	4,5/3
7	E: 19° 01' 51,84" N: 50° 50' 43,21"	80000	41,5	5012	152*)	-

\*) tolerancja azymutu od -10° do +10°.

## 6) WYNIKI POMIARÓW POZIOMÓW PÓL ELEKTROMAGNETYCZNYCH

Zgodnie z obowiązującymi w Polsce przepisami ochrony środowiska, a w szczególności z art. 122a ust. 1 ustawy Prawo ochrony środowiska oraz Rozporządzeniem Ministra Zdrowia z dnia 17 grudnia 2019 r. w sprawie dopuszczalnych poziomów pól elektromagnetycznych w środowisku oraz Rozporządzeniem Ministra Klimatu z dnia 17 lutego 2020 r. w sprawie sposobów sprawdzania dotrzymania dopuszczalnych poziomów pól elektromagnetycznych w środowisku, pomiary PEM dla przedmiotowej instalacji zostały wykonane bezpośrednio przed rozpoczęciem jej użytkowania.

Dane zawarte w zgłoszeniu instalacji uzyskano od przedstawiciela T-Mobile Polska S.A.

13. Miejscowość, data (rok – miesiąc - dzień):

Kraków, 2022-11-16

Imię i nazwisko osoby reprezentującej prowadzącego instalację:

Podpis:

### II. Wypełnia organ ochrony środowiska przyjmujący zgłoszenie

Data zarejestrowania zgłoszenia	Numer zgłoszenia

Objaśnienia:

- 1) Symbole Jednostek Terytorialnych do Celów statystycznych należy podawać zgodnie z wprowadzonym Zarządzeniem Wewnętrznym nr 22 Prezesa Głównego Urzędu Statystycznego z dnia 24 sierpnia 2017 r. w sprawie wprowadzenia Systemu Kodowania Jednostek Terytorialnych i Statystycznych.
- 2) W przypadku stacji elektroenergetycznych i napowietrznych linii elektrycznych – napięcie znamionowe, a w przypadku pozostałych instalacji – równoważne moce promieniowania izotropowo poszczególnych anten.
- 3) Liczba porządkowa zgodna z numeracją punktów odpowiednich do rodzaju instalacji ustępach załącznika nr 2 do rozporządzenia.

Otrzymują:

1. a/a

2. adresat





ISTNIEJE OD 1989 R.

# OŚRODEK BADAŃ i ANALIZ „PP”

**Marek Zając i Artur Zając s.c.**

LABORATORIUM POLA ELEKTROMAGNETYCZNEGO

ul. Profesora Michała Bobrzyńskiego 23A/U2, 30-348 KRAKÓW

tel.: +48 603 57 77 88, +48 603 18 77 88, fax: +48 12 20 20 477

www.ppkrakow.pl, e-mail: artur@ppkrakow.pl, marek@ppkrakow.pl



AB 286

Od 1 kwietnia 2000 r. posiadamy certyfikat akredytacji nr AB 286 wydany przez Polskie Centrum Akredytacji.

W ramach zakresu akredytacji wykonujemy:

-pomiaru pola elektromagnetycznego (pole elektryczne, pole magnetyczne, gęstość mocy) w środowisku i w środowisku pracy w zakresie częstotliwości od 0 Hz do 90 GHz,  
-pomiaru hałasu w środowisku pracy,

-pomiaru hałasu w budynkach mieszkalnych, zamieszkania zbiorowego i użyteczności publicznej,

-pomiaru drgań:

-o ogólnym działaniu na organizm człowieka,  
-działających na organizm człowieka przez kończyny górne,

-pomiaru promieniowania optycznego nielaserowego, w ramach pomiaru przeprowadzamy dodatkowo pełną analizę skuteczności osłon na stanowisku,

-pomiaru promieniowania laserowego,

-pomiaru natężenia i równomierności oświetlenia na stanowisku pracy,

-pomiaru oświetlenia ewakuacyjnego i awaryjnego,

-pobieranie prób powietrza w celu oceny narażenia zawodowego na: pyły przemysłowe (frakcja wdychalna + respirabilna).

-testy specjalistyczne medycznej aparatury rentgenodiagnostycznej w zakresie:

-radiografii ogólnej,

-stomatologii,

-mammografii,

-fluoroskopii i angiografii,

-tomografii komputerowej,

-monitorów do prezentacji obrazów medycznych.

Ponadto poza zakresem akredytacji wykonujemy:

-testy akceptacyjne medycznej aparatury rentgenodiagnostycznej,

-pomiaru dozymetryczne osłon stałych,

-pomiaru rozkładu mocy dawki wokół aparatów RTG,

-pomiaru dawek referencyjnych w rentgenodiagnostyce,

-projekty pracowni RTG wraz z obliczaniem osłon stałych.,

-szkolenia z zakresu wykonywania testów podstawowych,

-opracowania dokumentacji Systemu Jakości w pracowniach RTG.

## SPRAWOZDANIE

NR PP-PS/22-10-67

Z POMIARÓW PÓL ELEKTROMAGNETYCZNYCH

WYKONANYCH W ŚRODOWISKU

W OTOCZENIU INSTALACJI RADIOKOMUNIKACYJNEJ

**56434 SZARLEJKA (36686N! KCZ\_WRECZYCAW\_SZARLEJKA)**

### 1. MIEJSCE ZAINSTALOWANIA ŹRÓDEŁ:

-województwo: **śląskie,**

-powiat: **kłobucki,**

-gmina: **Wręczyca Wielka ,**

-miejscowość: **Szarlejka,**

-ulica: **Łukasiewicza 58, dz. 291,**

-współrzędne geograficzne: **E 19°01'52.2" N 50°50'43.6"**.

### 2. DANE DOTYCZĄCE ZLECENIODAWCY I WŁAŚCICIELA:

-DATA PRZYJĘCIA ZLECENIA DO POMIARÓW: 25.10.2022r.

-ZLECENIODAWCA: T-Mobile Polska Spółka Akcyjna, ul. Marynarska 12, 02-674 Warszawa.

-PRZEDSTAWICIEL WŁAŚCICIELA: NetWorks! sp. z o.o. ul. Józefa Piusa Dziekońskiego 3, 00-728 Warszawa.

-WŁAŚCICIEL: T-Mobile Polska Spółka Akcyjna, ul. Marynarska 12, 02-674 Warszawa.

### 3. POMIARY WYKONALI: mgr inż.

4. DATA POMIARÓW: 02.11.2022r., godz. 10<sup>00</sup> ÷ 11<sup>15</sup>.

5. OPRACOWANIE SPRAWOZDANIA Z POMIARÓW: mgr

6. DATA OPRACOWANIA SPRAWOZDANIA I STWIERDZENIA ZGODNOŚCI: 03.11.2022r.

7. DATA AUTORYZACJI: 03.11.2022r.

8. PRZEGLĄD WYNIKÓW i AUTORYZACJA: mgr inż. /



Bez pisemnej zgody Dyrektora Ośrodka sprawozdanie z pomiarów nie może być kopiowane inaczej jak tylko w całości.  
Wyniki przedstawione w niniejszym sprawozdaniu z pomiarów odnoszą się wyłącznie do badanego obiektu i do warunków w dniu wykonania pomiarów.

**9. DANE TECHNICZNE DOTYCZĄCE INSTALACJI RADIOKOMUNIKACYJNEJ:****9.1. Dane techniczne dotyczące instalacji radiokomunikacyjnej (źródła pierwotne w przestrzeni pracy).****Tabela 1.1. Parametry instalacji radiokomunikacyjnej.**

charakterystyka promieniowania		Kierunkowa					
rzeczywisty czas pracy [h/dobę]		24					
warunki pracy		znamionowe					
rodzaj wytwarzanego pola		stacjonarne					
lp.	częstotliwość lub zakres częstotliwości pracy [MHz]	typ/producent anteny	liczba anten	azymut [°]	kąt pochylecia [°]	wysokość środka elektrycznego anteny [m n.p.t]	równoważna moc promieniowana izotropowo (EIRP) [W]
1.	800/1800/2100	ATR4518R6v06	1	50	5,5/4/4	39,0	9894
2.	900/2600	ATR4518R6v06	1	50	4,8/4	39,0	9253
3.	800/1800/2100	ATR4518R6v06	1	180	5/3,8/3,8	39,0	9894
4.	900/2600	ATR4518R6v06	1	180	4,5/3	39,0	9253
5.	800/1800/2100	ATR4518R6v06	1	280	4,8/3,8/3,8	39,0	9894
6.	900/2600	ATR4518R6v06	1	280	4,5/3	39,0	9253

\*wskazane wartości kąta pochylecia anten, zgodnie z informacją uzyskaną od zleceniodawcy, są wartościami stałymi.

**Tabela 1.2. Parametry radiolinii:**

charakterystyka promieniowania		Radiolinie					
rzeczywisty czas pracy (h/dobę)		24					
warunki pracy		znamionowe					
rodzaj wytwarzanego pola		stacjonarne					
lp.	linia radiowa	antena			antena		
	typ	częstotliwość pracy [GHz]	równoważna moc promieniowana izotropowo (EIRP) [W]	typ	średnica anteny [m]	azymut[°]	wysokość zainstalowania n.p.t. [m]
1.	RTN 380AX 70/80GHz 250MHz	80	5012	A80D06M-3X	0,6	152	41,5

**9.2. Charakterystyka badanego obiektu.**

Anteny sektorowe i antenę paraboliczną zamontowano na wieży. Urządzenia nadawczo – odbiorcze zainstalowane są w zewnętrznej szafie typu outdoor i przy antenach w systemie rozproszonym. Instalacja radiokomunikacyjna znajduje się na terenie ogrodzonym. W otoczeniu źródeł pól-EM będących przedmiotem pomiarów znajdują się tereny mieszkalne, rolne i nieużytki.

W otoczeniu badanego obiektu nie stwierdzono obecności obcych źródeł pola-EM, które mogą wpływać na wynik wartości mierzonej (na podstawie obserwacji miejsca w którym wykonywano pomiary oraz danych pochodzących z <https://wyszukiwarka.uk.e.gov.pl>).

W czasie wykonywania pomiarów wszystkie wymienione w tabeli nr 1.1 i 1.2 anteny pracowały.

Dane zawarte w tabelach nr 1.1 i 1.2 oraz punktach 1 i 2 niniejszego sprawozdania pochodzą z informacji uzyskanych od przedstawiciela Właściciela, za które laboratorium nie ponosi odpowiedzialności, mogące mieć wpływ na ważność wyników.

Wyniki pomiarów ważne są tylko dla takiej konfiguracji urządzeń nadawczych, ich liczby i ich parametrów, anten i ich parametrów oraz istniejących instalacji i elementów wyposażenia pomieszczenia, jakie były w czasie wykonywania pomiarów.

Pomiary wykonano również w miejscach, w których, na podstawie uprzednio przeprowadzonych obliczeń, stwierdzono występowanie w danych zakresach częstotliwości pól elektromagnetycznych poziomy zbliżone do poziomów dopuszczalnych, określonych w przepisach wydanych na podstawie art. 122 ust. 1 ustawy z dnia 27 kwietnia 2011r.-Prawo Ochrony Środowiska.

Warunki środowiskowe panujące podczas pomiarów zostały przedstawione w tabeli nr 2.

Ogólny widok instalacji radiokomunikacyjnych przedstawiono w załączniku nr 1.

**10. DANE DOTYCZĄCE BADAŃ.**

10.1. Celem pomiarów pól elektromagnetycznych w otoczeniu instalacji radiokomunikacyjnej będącej przedmiotem pomiarów jest sprawdzenie dotrzymania dopuszczalnych poziomów pól elektromagnetycznych w środowisku.

**10.2. Warunki środowiskowe:**

Pomiary zostały wykonane przy wilgotności względnej powietrza i temperaturze otoczenia zgodnych ze specyfikacją techniczną miernika.

**Tabela 2. Warunki środowiskowe.**

data	godzina	pomiar	warunki zewnętrzne-zjawiska atmosferyczne					
02.11.2022r.	10:00	początkowy	temperatura.:	14,0°C	wilgotność:	68 %	opady:	bez opadów
	11:15	końcowy	temperatura.:	15,5°C	wilgotność:	65 %	opady:	bez opadów

**10.3. Oszacowana niepewność pomiaru.**

Laboratorium stwierdza iż dokonało oszacowania niepewności pomiaru, podczas szacowania niepewności wzięto pod uwagę istotne składowe niepewności, wykorzystując odpowiednie metody analizy.

Szacowanie niepewności całkowitej wyników badań ilościowych przeprowadzone zgodnie z normą PN-EN ISO/IEC 17025: 2018-02, normą PN-EN 62311 i dokumentem EA-04/16. Oszacowane wartości niepewności są niepewnościami rozszerzonymi przy poziomie ufności 95% i współczynniku rozszerzenia  $k=2$ . Podczas pomiarów wszystkie składowe budżety niepewności zostały zidentyfikowane i są zgodne z wymaganiami podstawowymi.

10.4. *Identyfikacja widma pola*: identyfikacji źródeł i parametrów technicznych dokonano na podstawie analizy dokumentacji dotyczącej zlecenia oraz obserwacji miejsca wykonywania badań.

#### 10.5. Aparatura pomiarowa.

1.	miernik	Uniwersalny, szerokopasmowy miernik natężenia pola elektromagnetycznego
	nazwa	Narda Safety Test Solutions GmbH
	producent	Narda Safety Test Solutions GmbH
	typ	NBM-520
	numer fabryczny	C-0460
2.	sondy pomiarowe	
	typ	EF-6091
	numer fabryczny	01009
	zakres pomiaru pola elektromagnetycznego	0,50 [V/m] ÷ 350 [V/m]
	zakres częstotliwości zestawu pomiarowego	80 [MHz] ÷ 90 000 [MHz]
	Niepewność zestawu pomiarowego	25,2%
3.	świadectwo wzorcowania	
3.1.	laboratorium wzorcujące	Laboratorium Wzorców i Metrologii Pola Elektromagnetycznego (LWiMP) Politechnika Wrocławska, ul. Janiszewskiego 9, 50-372 Wrocław; Nr akredytacji AP 078
3.2.	numer świadectwa wzorcowania	LWiMP/W/249/20
3.3.	data wydania świadectwa wzorcowania	08 września 2020 r.
3.4.	data ważności wzorcowania	08 września 2023 r.
4.	bieżąca kontrola sprawności zestawu pomiarowego	zgodnie z aktualnie obowiązującą instrukcją sprawdzania zestawu pomiarowego.
6.	świadectwo pomiaru odporności elektromagnetycznej	
5.1.	laboratorium wykonujące pomiar	Laboratorium Wzorców i Metrologii Pola Elektromagnetycznego (LWiMP) Politechnika Wrocławska, ul. Janiszewskiego 9, 50-372 Wrocław; Nr akredytacji AP 078
5.2.	numer świadectwa	LWiMP/P/004/19
5.3.	data wydania świadectwa	28 stycznia 2019 r.

#### 11. PODSTAWA PRAWNA.

11.1. *Podstawa metodyki pomiarów*: Załącznik do Rozporządzenia Ministra Klimatu z dnia 17 lutego 2020 r. w sprawie sposobów sprawdzania dotrzymania dopuszczalnych poziomów pól elektromagnetycznych w środowisku (Dz. U. 2020 poz. 258, Dz.U. 2022, poz. 1121).

11.2. *Dopuszczalne poziomy pól elektromagnetycznych w środowisku*: Rozporządzenie Ministra Zdrowia z dnia 17 grudnia 2019 r. w sprawie dopuszczalnych poziomów pól elektromagnetycznych w środowisku (Dz. U. z 2019 r. poz. 2448).

11.3. Ustawa z dnia 16 kwietnia 2020 r. o szczególnych instrumentach wsparcia w związku z rozprzestrzenieniem się wirusa SARS-CoV-2 (Dz. U. 2020 poz. 695).

#### 12. WYNIKI POMIARÓW.

Tabela 4. Zestawienie wyników pomiarów w pionach (punktach) pomiarowych.

numer pionu (punktu) pomiarowego	opis miejsca pomiaru lub współrzędne geograficzne pionu (punktu) pomiarowego	wartość zmierzona natężenia pola elektrycznego [V/m]	wartość skuteczna natężenia pola elektrycznego po zaokrągleniu z uwzględnieniem niepewności pomiarowej [V/m]*	wysokość pionu (punktu) pomiarowego [m]	wartość wyznaczona natężenia skutecznego pola magnetycznego po zaokrągleniu [A/m]**	wartość wskaźnikowa $WM_E$	wartość wskaźnikowa $WM_H$	ocena zgodności względem dokumentu wskazanego w punkcie 11.2 sprawozdania oparta na zasadzie w punkcie 13
1	2	3	4	5	6	7	8	9
Niepewności pomiarowa: 25,2%								
Otoczenie badanego obiektu:								
Główne kierunki pomiarowe:								
-50°								
1	N 50°50'43,7" E 19°1'52,7"	0,8	1,0	2,0	0,003	0,03	0,03	zgodny
2	N 50°50'44,6" E 19°1'54,4"	0,7	0,9	2,0	0,002	0,02	0,02	zgodny
3	N 50°50'45,6" E 19°1'57,2"	0,5	0,6	2,0	0,002	0,02	0,02	zgodny
4	N 50°50'46,3" E 19°1'59,3"	0,6	0,8	2,0	0,002	0,02	0,02	zgodny
-152°								
5	N 50°50'40,1" E 19°1'54,3"	0,5	0,6	2,0	0,002	0,02	0,02	zgodny

Tabela 4. Zestawienie wyników pomiarów w pionach (punktach) pomiarowych cd.

1	2	3	4	5	6	7	8	9
<b>-180°</b>								
6	N 50°50'42,6" E 19°1'51,8"	0,5	0,6	2,0	0,002	0,02	0,02	zgodny
7	N 50°50'41,3" E 19°1'51,4"	0,8	1,0	2,0	0,003	0,03	0,03	zgodny
8	N 50°50'38,8" E 19°1'51,5"	0,5	0,6	2,0	0,002	0,02	0,02	zgodny
9	N 50°50'37,3" E 19°1'51,5"	1,0	1,3	2,0	0,003	0,03	0,03	zgodny
10	N 50°50'34,7" E 19°1'51,4"	1,0	1,3	1,6	0,003	0,03	0,03	zgodny
<b>-280°</b>								
11	N 50°50'43,4" E 19°1'50,6"	0,6	0,8	2,0	0,002	0,02	0,02	zgodny
12	N 50°50'43,9" E 19°1'48,7"	<0,5	<0,6	0,3±2,0	<0,002	<0,02	<0,02	zgodny
13	N 50°50'44,8" E 19°1'44,4"	<0,5	<0,6	0,3±2,0	<0,002	<0,02	<0,02	zgodny
14	N 50°50'45,6" E 19°1'40"	0,9	1,1	1,8	0,003	0,03	0,03	zgodny
Pomocnicze punkty (piony) pomiarowe:								
15	N 50°50'46,7" E 19°1'42,7"	0,6	0,8	2,0	0,002	0,02	0,02	zgodny
16	N 50°50'47,3" E 19°1'52,1"	<0,5	<0,6	0,3±2,0	<0,002	<0,02	<0,02	zgodny
17	N 50°50'45" E 19°1'51,7"	0,8	1,0	2,0	0,003	0,03	0,03	zgodny
18	N 50°50'44,1" E 19°1'57,6"	0,5	0,6	2,0	0,002	0,02	0,02	zgodny
19	N 50°50'43,5" E 19°2'1,1"	<0,5	<0,6	0,3±2,0	<0,002	<0,02	<0,02	zgodny
20	N 50°50'40,5" E 19°1'58,9"	<0,5	<0,6	0,3±2,0	<0,002	<0,02	<0,02	zgodny
21	N 50°50'43,3" E 19°1'54,4"	0,5	0,6	2,0	0,002	0,02	0,02	zgodny
22	N 50°50'38,6" E 19°1'48,7"	<0,5	<0,6	0,3±2,0	<0,002	<0,02	<0,02	zgodny
23	N 50°50'41,7" E 19°1'49,3"	0,8	1,0	2,0	0,003	0,03	0,03	zgodny
-	250 m od instalacji radiokomunikacyjnej na azymucie 50° N 50°50'48" E 19°2'2,5"	0,8	1,0	1,8	0,003	0,03	0,03	zgodny
-	330 m od instalacji radiokomunikacyjnej na azymucie 50° N 50°50'50" E 19°2'4,9"	1,2	1,5	2,0	0,004	0,04	0,04	zgodny
-	400 m od instalacji radiokomunikacyjnej na azymucie 50° N 50°50'51,2" E 19°2'8,2"	1,1	1,4	0,8	0,004	0,04	0,04	zgodny
-	330 m od instalacji radiokomunikacyjnej na azymucie 180° N 50°50'32,4" E 19°1'51,4"	1,2	1,5	1,3	0,004	0,04	0,04	zgodny
-	400 m od instalacji radiokomunikacyjnej na azymucie 180° N 50°50'30" E 19°1'51,6"	0,7	0,9	2,0	0,002	0,02	0,02	zgodny
-	330 m od instalacji radiokomunikacyjnej na azymucie 280° N 50°50'46,2" E 19°1'35,9"	1,0	1,3	1,8	0,003	0,03	0,03	zgodny
-	400 m od instalacji radiokomunikacyjnej na azymucie 280° N 50°50'46,8" E 19°1'32,3"	1,0	1,3	1,5	0,003	0,03	0,03	zgodny

\*. wynik pomiaru powiększony o rozszerzoną niepewność pomiaru dla współczynnika rozszerzenia  $k=2$ .

\*\* - wartości podane w kolumnie 6 tabeli 4 są wartościami wyznaczonymi na podstawie zmierzonej wartości pola elektrycznego podanego w kolumnie 3 tej tabeli zgodnie z wzorem  $H=E/377$ .

Pomiary pola-EM w środowisku w otoczeniu instalacji radiokomunikacyjnej będącej przedmiotem pomiarów przeprowadzono w miejscach podanych w tabeli nr 4. Rozkład pionów (punktów) pomiarowych przedstawiono w załączniku nr 2.

Wyboru głównych, pomocniczych oraz dodatkowych kierunków pomiarowych dokonano na podstawie analizy dokumentacji dostarczonej przez Zleceniodawcę, wizji lokalnej oraz doświadczenia osób wykonujących pomiary.

Pomiary wykonano do odległości, dla której, na podstawie uprzednio przeprowadzonych obliczeń, stwierdzono w miejscach dostępnych dla ludności występowanie pól elektromagnetycznych o najwyższym poziomie, które pochodzą z badanej instalacji.

W przypadku gdy wynik pomiaru uzyskany jako wartość wskazana przez miernik pola elektromagnetycznego jest wartością poniżej dolnej granicy zakresu pomiarowego miernika i poniżej dolnej granicy akredytowanego zakresu metody pomiarowej (zakresu pomiarowego metody w aktualnym zakresie akredytacji laboratorium) laboratorium przedstawia ten wynik w sprawozdaniu jako wynik spoza zakresu akredytacji, a do obliczenia wyniku skorygowanego przyjmuje wartość skorelowaną z rzeczywistym wynikiem pomiaru-dolną granicą akredytowanego zakresu pomiarowego metody.

W związku z zaistniałą sytuacją kryzysową wywołaną wirusem SARS-CoV-2 oraz zgodnie z art.31 pkt 3 ustawy z dnia 16 kwietnia 2020 r. o szczególnych instrumentach wsparcia w związku z rozprzestrzenianiem się wirusa SARS-CoV-2 (Dz. U. z 2020 r. poz.695) w okresie stanu zagrożenia epidemicznego lub stanu epidemii ogłoszonego z powodu wirusa SARS-CoV-2 pomiarów nie przeprowadzono w lokalach mieszkalnych oraz w lokalach użytkowych zlokalizowanych na terytorium objętym stanem nadzwyczajnym, stanem zagrożenia epidemicznego lub stanem epidemii.

### 13. STwierdzenie zgodności z poziomami dopuszczalnymi oraz omówienie wyników pomiarów:

13.1. Na podstawie wykonanych pomiarów w miejscach w których uzyskano dostęp, w pionach (punktach) pomiarowych stwierdza się dostrzymanie dopuszczalnych poziomów pól elektromagnetycznych w środowisku zgodnie z punktem 11.2 sprawozdania (wartości wskaźnikowe  $W_{M_E}$  oraz  $W_{M_H}$  nie przekraczają wartości 1).

Miejsca do których nie uzyskano dostępu i/lub nie uzyskano zgody na pomiar, z przyczyn niezależnych od Laboratorium nie podlegają ocenie zgodności.



Poziomy pól elektromagnetycznych w środowisku wyznaczono dla instalacji emitujących pola elektromagnetyczne względem najniższej wartości dopuszczalnej z danego zakresu częstotliwości i w odniesieniu do najwyższych zmierzonych wartości pól-EM.

Pomiary poziomów pól elektromagnetycznych w środowisku w otoczeniu badanego obiektu wykonano podczas pracy wszystkich instalacji emitujących pola elektromagnetyczne w danym zakresie częstotliwości.

Stwierdzenie zgodności wyników z wymaganiami: **tak; zgodnie z dokumentem określonym w punkcie 11.2 sprawozdania.**

Zasada podejmowania decyzji: **określona w treści rozporządzenia Ministra Klimatu z dnia 17.02.2020 r.**

Ryzyko związane z tą zasadą: Zasada podejmowania decyzji została określona w powyższym dokumencie w związku z czym rozpatrywanie poziomu ryzyka nie jest konieczne.

Instalacja radiokomunikacyjna spełnia wymagania normatywu powołanego w punkcie 11.2. sprawozdania.

13.2. Zgodnie z art. 122a, ust. 1, pkt. 2 i 3, Ustawy z dnia 27 kwietnia 2001 Prawo Ochrony Środowiska (Dz.U. z 2020r. poz. 1219 z późn. zm.) ponowne pomiary kontrolne wykonuje się:

- każdorazowo w przypadku zmiany warunków pracy instalacji lub urządzenia, w tym zmiany spowodowanej zmianami warunków pracy instalacji lub urządzenia, o ile zmiany te mogą mieć wpływ na zmianę poziomów pól elektromagnetycznych, których źródłem jest instalacja lub urządzenia;
- każdorazowo w przypadku zmiany istniejącego stanu zagospodarowania i zabudowy nieruchomości skutkującej zmianami w występowaniu miejsc dostępnych dla ludności w otoczeniu instalacji lub urządzenia-na pisemny wniosek właściciela lub zarządcy nieruchomości, na której wystąpiła ta zmiana.

Otrzymują:

1 x Zleceniodawca (wersja elektroniczna)

1 x PP aa (wersja elektroniczna)

*Koniec sprawozdania. Sprawozdanie zawiera dodatkowo załączniki nr 1 i 2.*



Zał. nr 1: Widok ogólny instalacji radiokomunikacyjnej.

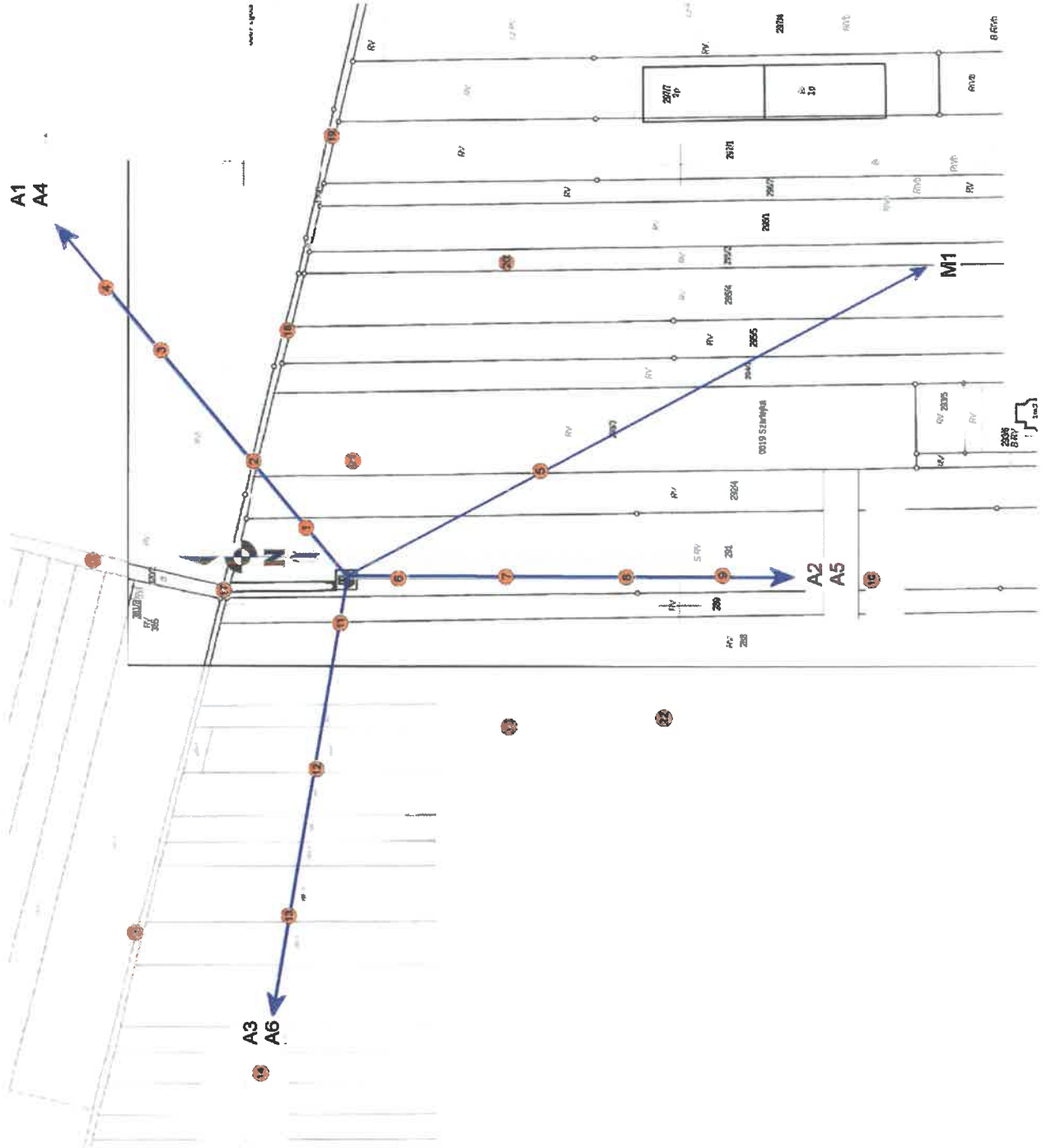

Skala 1:2000  
Azymuty anten

Nr anteny	Azymuty [°]
A1	800
A2	1800
A3	2100
A4	900
A5	2600
A6	280
M1	MW 152

Lokalizacja anten oraz ich azymuty, lokalizacja pionów (punktów pomiarowych wokół instalacji radiokomunikacyjnej).  
Zak. nr 2: Mapa źródłowa: Kwalifikacja przedsięwzięcia z 06.2022.  
-punkt (pion) - pomiarowy.